龍須伝

山原義人

主要出場人物

「三國演義」的歷史背景

自古發祥出高度文明的中國大陸，在距今一千八百年前統治著中國的「後漢」王朝已經有如風中的殘燭。皇帝身旁的劉侍—宦官代替皇帝行使權力，國家的官位竟然可以買賣稱爲「賣官」，各地引發許多動亂，使得民不聊生，飢荒四處，飢民流竄。

在這個時候唯一能夠有助於世的只有傳播太平道的宗教團體，他們以「蒼天已死，黃天當立」的口號，在各地起兵叛亂，由於他們統稱爲黃巾賊，於是定稱「黃巾之亂」，時間是西元一八四年。

處危的「後漢」王朝已經過

無力領平這場動亂了。於是轉向各地擁兵自重的地方勢力請求平息黃巾之亂。結果造成各位權勢者勢力的抬頭，而後各自割地稱霸，造成了中國的分裂局面。

在這種情況下勢力最大的是曹操，以揚州為主擁有東南部領土的是孫權，另外沒有領土，卻擁有優秀人材及人望魅力的劉備，他們三方為了統一中國的歷史故便構成了「三國演義」。

目録

◆第1話 館之子……5
◆第2話 初陣……73
◆第3話 連花救出！……133

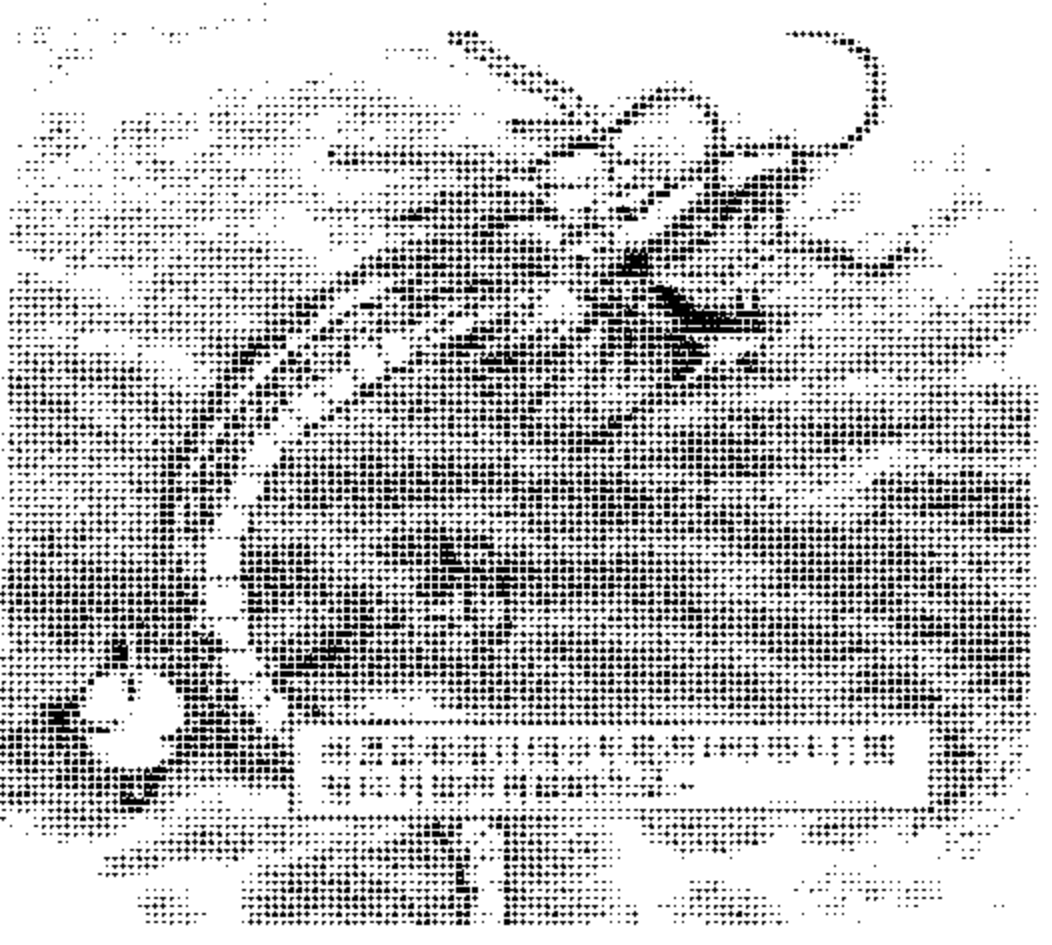

第1話 龍之子

成田國際機場
天和地志氣
又遇象頭
嗎？到了澄
慢死了！

我交代他們好幾次，千萬不要浪費寒假旅行部隊到，他們竟然還是
老師快氣炸了！
又不是在學校，用跑的可說不等人的
啊！
怎麼他們來了。
★本故事純屬虛構，與實際的人物、故事、團體無關。
幸好！大家還存！
終於趕上了♡
呼
呼

一人剛才到上課時間才來！
老師早安
哼！發達的腦力！
啊！奈緒你在做什麼的呢！我行學校公園不用
哼了！這樣的妳！
一時間奇怪的是？會變又還像發現臉紅
今天又要理由編啊什？麼
由於上把的學期你錯不下從、成夫婦數學
被要事實起床了時，我
咬呀！
溫柔

有人在我耳邊清清楚楚叫著「志狼！」
很棒！那的身體我的都動不了了
你不要說得那麼高興行不行！
真是的！等一下還要搭飛機呢！
不吉利的話！
啊
對了，說到不吉利
我還做夢到飛機墜毀了呢！

傷痛痛……
真是！太過分啦！家人又怎樣呢！
當然沒錯了！今天適合說這種話嗎？
你都沒怎麼樣的嗎？
太過分了！
大概是在睡了一段時間吧！
以後別再買這種東西了！
我一定把一些東西都收拾好了！小長篇！
像過你這樣的羊從最幸福的！傻看！

一定會遊戲、操控器要的電影視
道你媽媽也不知
當然了！
你以為我們都認識幾年了啊？
哈哈哈！
克、喂！別玩太過了！模狼
當然要玩了♡
喂！飛行中要好好坐在位子上！
嗯！
算了！
不多少一點也沒關係！
他會被罵

咳呀咳咳！因為老公被搶走而生氣了！
嘿嘿嘿！
嗯!!
別鬧已經的經驗了！是對大家你們
關本我我係是、啦那我我們、
可是，這麼晚！
一的事竟然中大校超志裏學才有漂俊和的女愛和蜜懷裏，以在般故潛大學
才女嗎？
倉賀說，如果志願說，超級
我第一名的會不會保證也許

嗯？
小時候我常常要功課志願我幫
他比他過學教好校得！的過老
該怎麼辦呢？
的很重能點抓他往從說中小才情就好
雖然他沒抓住而爲遲遲，雖然他現他所件地總呢自以事就是！己！的能自
媽呀！又是你幫了！
嗯！
我拿來了。
他現在太過份了！
這份才能用好

我也是第一次出國啦！
這種看來也不中意國內旅行。
能的話……
真希望和媽媽一起來。
你媽媽是北平人吧……
嗯。
在我體內……
流著一半漢民族的血……

ズズズ
片方機翼有長達一公尺的大洞
奇怪？
應會導彈發出，但現場還沒發現任何

志狼……

志狼……

我感覺到被鬼魂停的叫聲了。

啊……等一下！
發音在前面，我去一下。

又來了！
你再說這種話，真的會從飛機上被踢下去的！

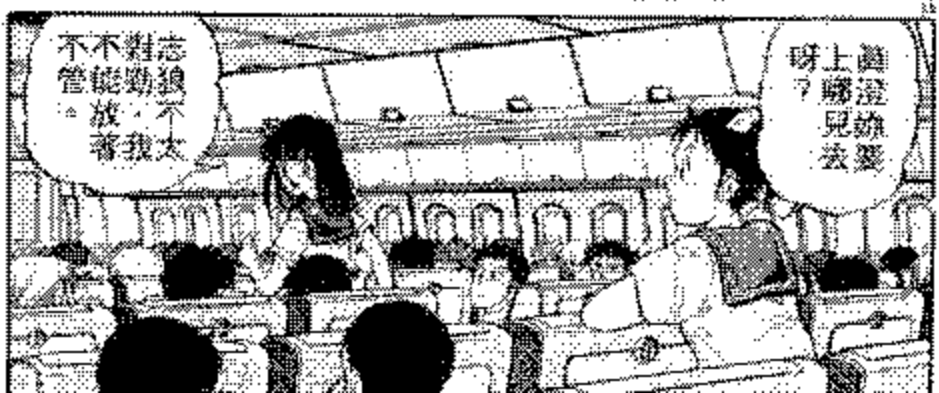
真澄上輝呀？見幼去要
志狼對不起，不管能勉放，不大著我

機長……
那……那是什麼東西呀？
不……不可能！
難道我們在作夢嗎……？
從雲層之中……
飛出了一條龍！

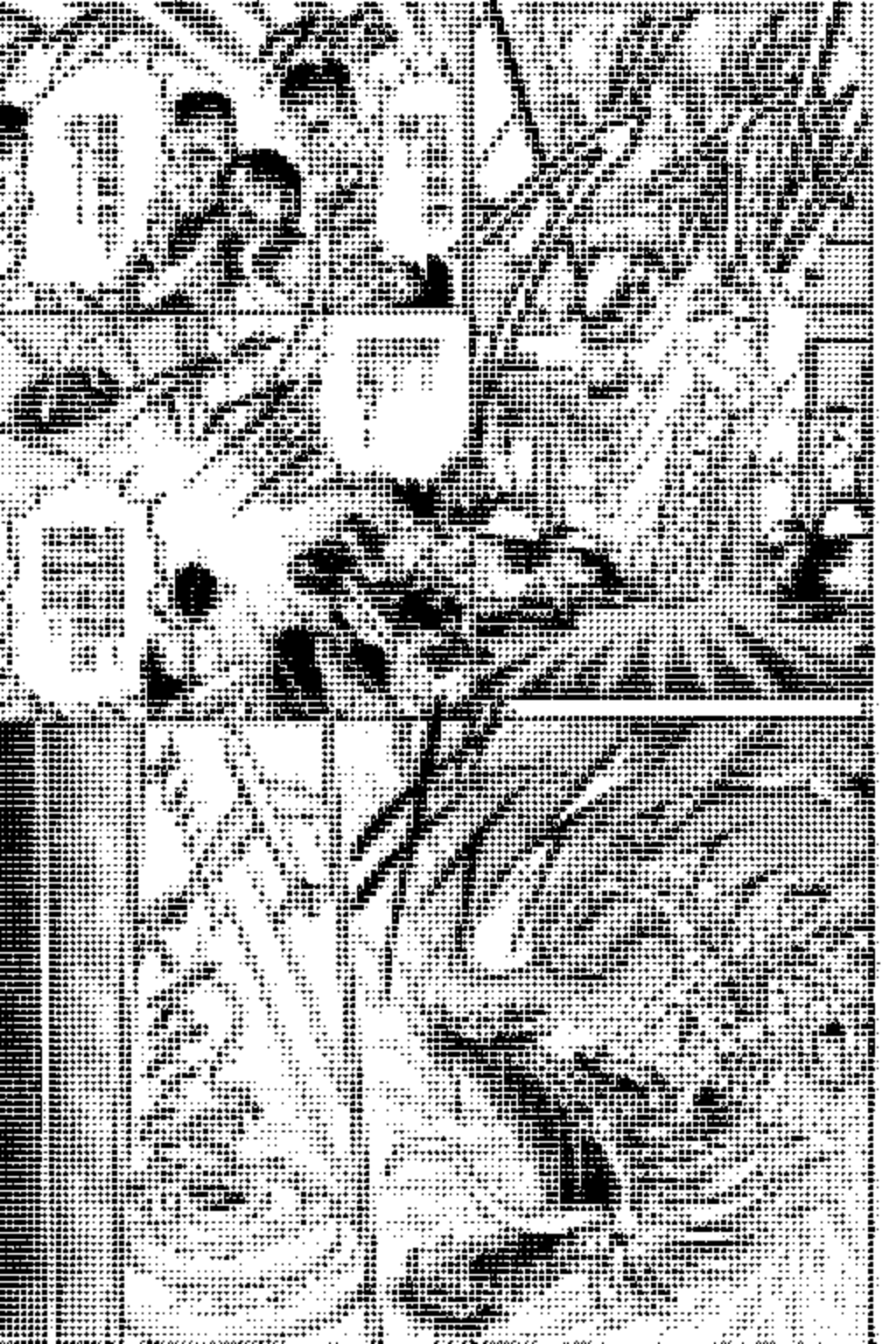

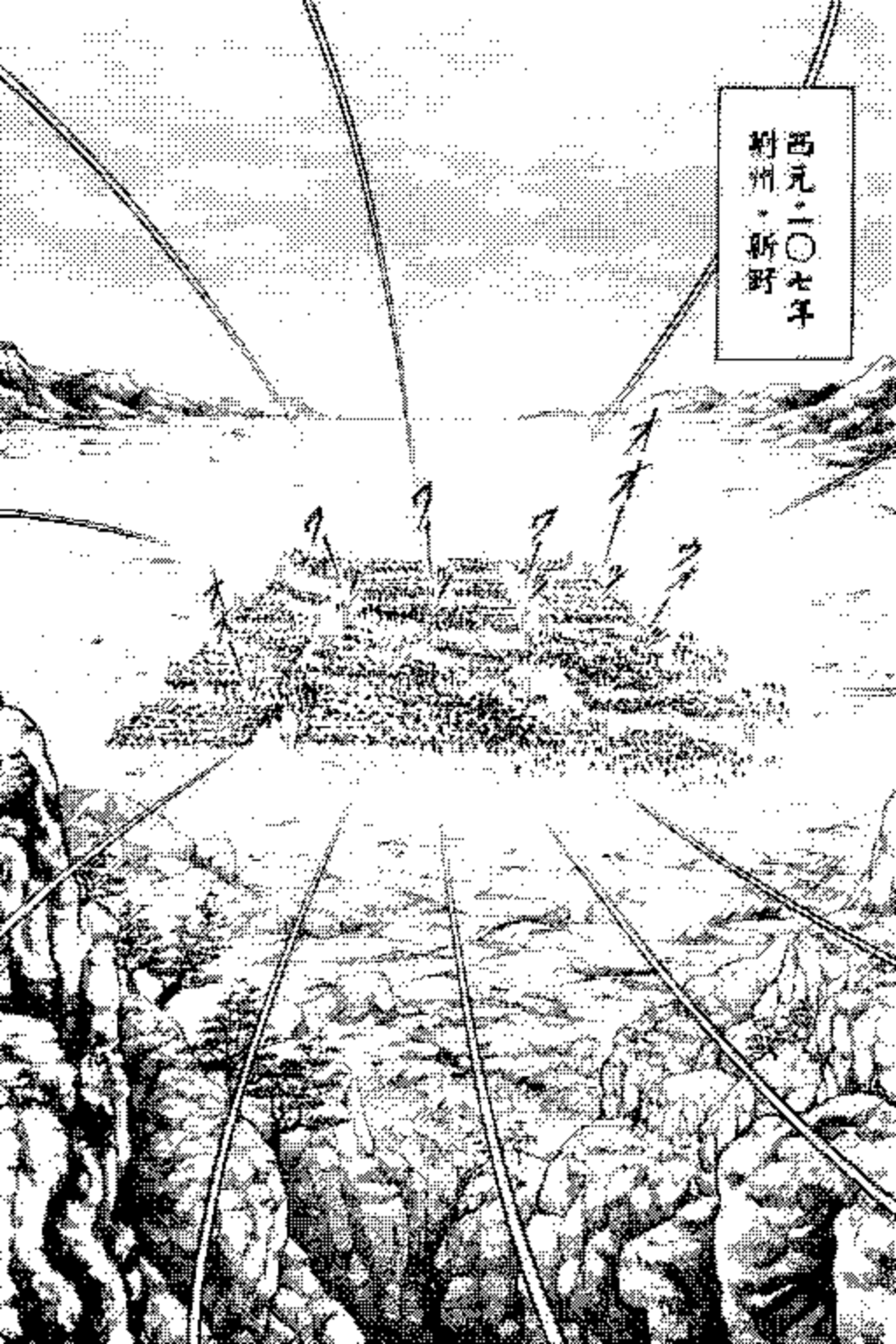
西元二〇七年
荊州・新野

嗚呀！
哇！
哼！
曾仁的軍隊沒啥了不起的嘛！
迎花，要撤退了！
是！趙將軍！

一切都在這軍師的預料之中。

劉備　字玄德

啊啊，即使是八門金鎖陣。

一豆人馬被攻破，的確分測為了就配容過出

劉備軍師　諸葛

妹妹是軍師的表現出色。

關羽　字雲長

子龍不對，這出嗎的絕女是真孩個嘛

妹妹　字翼德

哈哈！

她有，過了人恐怕是敢怕下要沒去

員下好意思……

唔……
一定又是哥哥在說我的壞話了。
啊！那是什麼東西？
是「龍」！
龍從天而降！

怎……這麼高的！
ズズズズズ…
龍……墜落了！
竟然有這種事……！
不……不可能！
嗚啊！單槍！
這花在那裡！
絕不會！

啊！
好痛……到底是怎麼回事啊？
痛痛痛！真是的，妳沒事吧？
這……這是什麼？
這裏是哪裡？

你
你想幹什麼
沒
沒有啊
我又不知道
那個是胸部
哇
志強
胸部
哇
你們是什麼人？
難不成是曹仁的手下嗎？
哇
什麼
曹仁
哇

糟了！
被敵兵順路包圍住！

真沒想到，中國的話會說媽？
小時候你媽教過我，不過只有會話而已。
但是現在沒自信。
因為我們被聖騎士把我們擊敗了。
沒關係，我也聽成這樣。
什麼沒關係呀！
這是在拍外景嗎？還是中國版的電影村？
不管是哪一個！
他們的眼神都一太凶了！
哇哈哈哈！

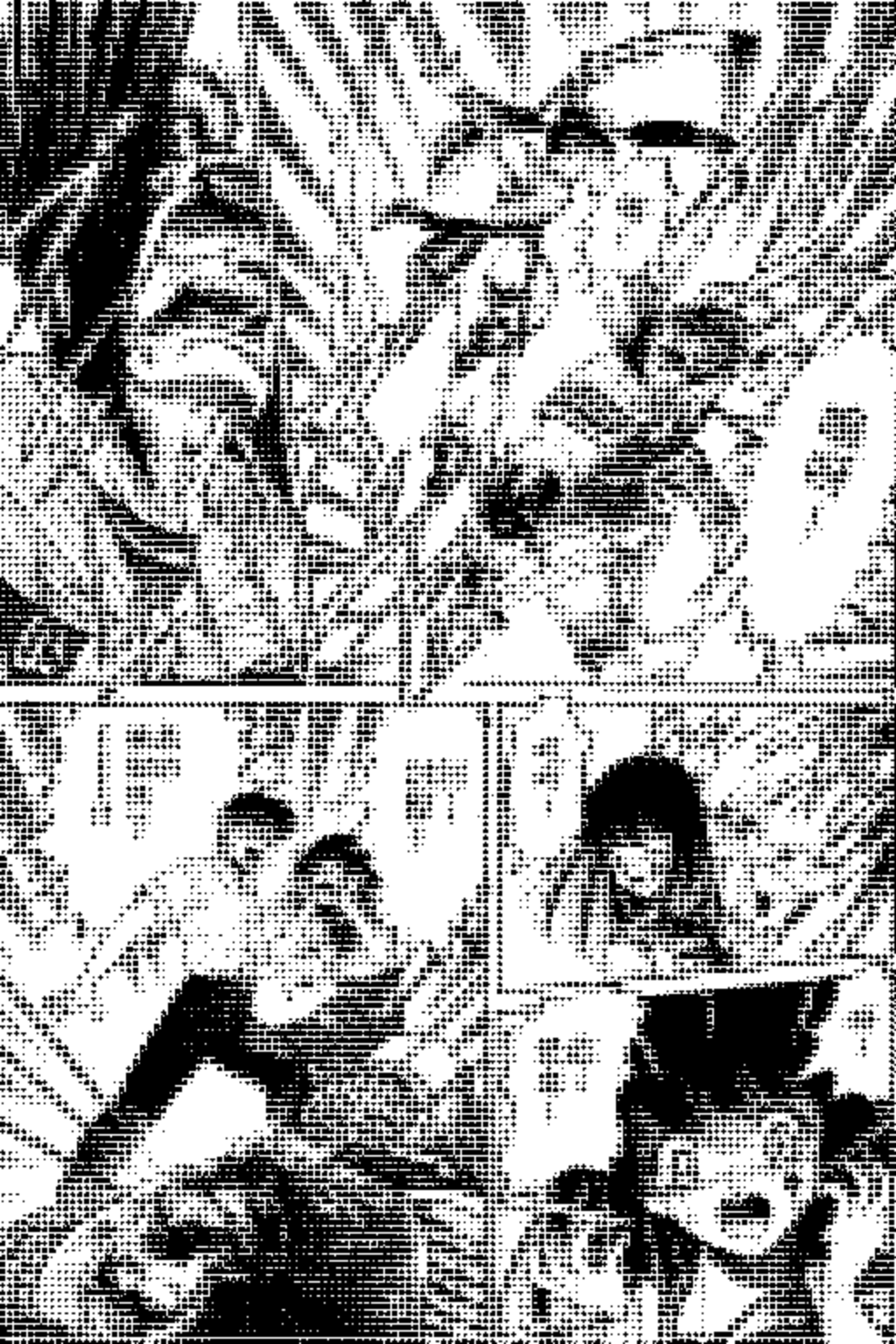

住嘴！
這裏是戰場上！
不要又哭又叫的！
什麼……
戰場……
嗚哇！
蓮花，妳沒事吧？
哥哥……哥哥！

唔……
這二人是從旋中出現的？
那……
那是……
!?
啊！
在額頭上有「輪點痣」！
難道他就是擁有「天命之相」的人？

你這個傢伙的妖怪！
嗚啊！
壁咚！
啊——！
嗯——？
你們上馬來吧！
我會救你們的。

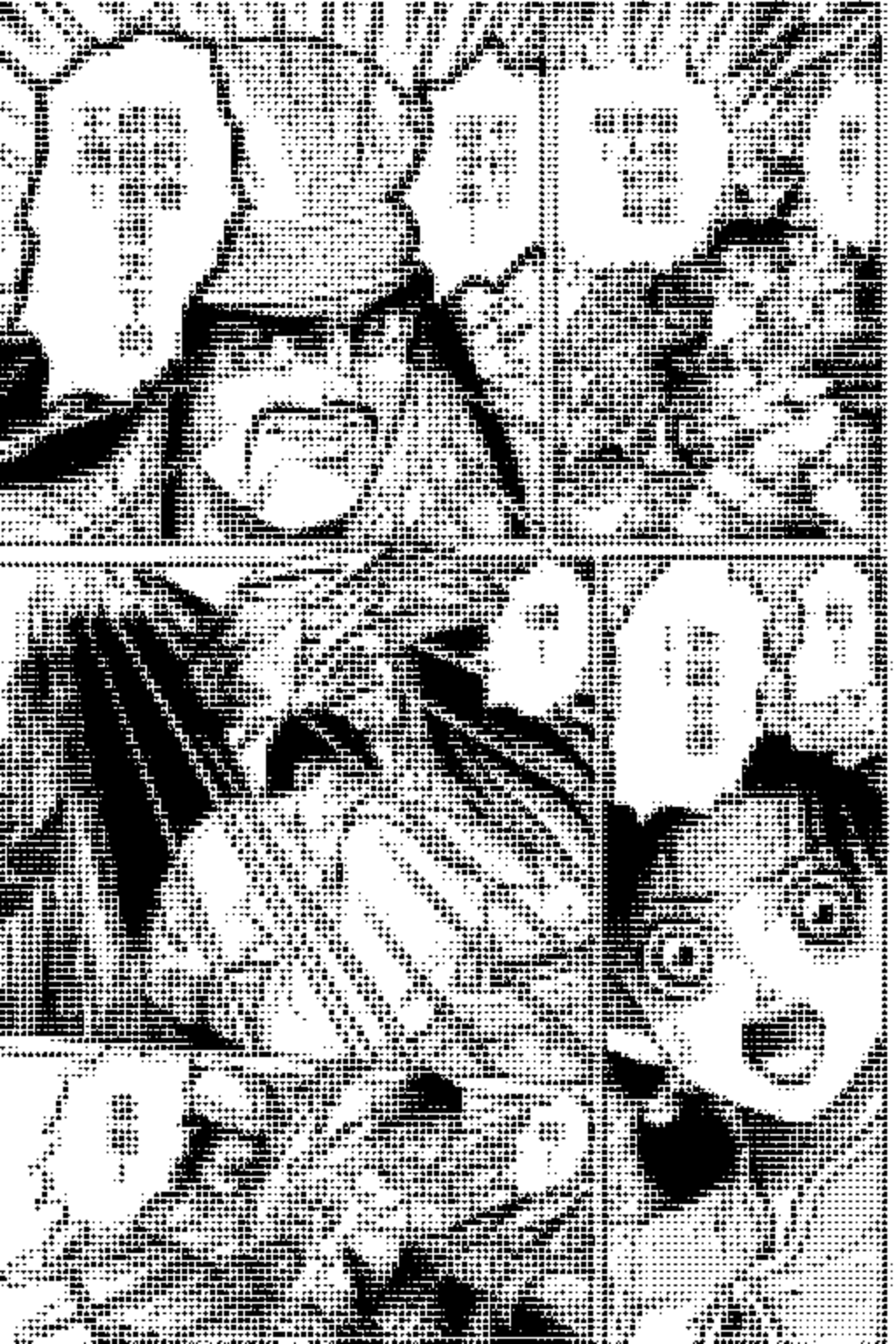

真是個上等貨色！
如果取得你的首級，那我就可以升官發財了！
啊……
哥哥……！
天啊……糟了！
!!
志狼……
要……要想個辦法！
因……因爲要保護我，那個人才被殺傷的！

媽呀！快……快逃！
他們是妖怪……！！
嗚啊！
有我趙雲在此，哪能讓你逃走！
竟……
竟然有這種事……
關羽、張飛、趙雲……
他……他們不是三國時代的嗎？

曹仁將軍！
陣式亂了，無法阻止關羽等人的攻擊！
混蛋！那些該死的怪物們！
撤退兵！
軍隊！
全走了！
志狼！
回撤！

我曾經聽過在這場戰爭中……
關羽和張飛從此威名遠揚……
到處充滿了血腥味和殺氣……
這一切……絕不是外景或其它東西！
這是不折不扣的亂世……
是眞正的「三國志」的時代！

那個女孩子好像和曹仁作戰的軍隊
而且張郃軍隊的領導人物
在軍師看來劉備的
西邊的荊州三郡
荊州
吳
魏
襄陽
江陵
而這一帶
劉備、州路是曹仁的出擊
會派遣征撫
進部一股意
攻下步則了
我們路過了
這場戰爭中
最激烈的時
候。

而且由劉備軍還沒回城來，這場戰爭尚未結束……

不要再說了！

真澄……？

爲什麼會在三國時代……

這一定是因爲剛才我們跟曹操吵架吵鬧，我們的和尚呢……

才不可能有什麼一時間轉移呢……

這不是說穿！不是……

……

志雄生氣了！？
從來沒聽過的志雄生氣了？
像動畫般還沒，就剛才的在的提他不與鬼
啊！
對了是他所有的能力！
點明在那的物能的力量！
一下巨感的沉便在這強烈地特情緒使了力！！

如果是和志狼一起的話！
如果志狼是現在的他！會找出代替的方法！
呵！
孩子們來了！
嗯。
大哥，現在的他就是這樣！

我是新野城城主劉備。

初次見面，關之子們。

ラ

劉備……

就是這個人嗎……

不可思議……為什麼……

身材比關羽或張飛矮小許多，但感覺卻很高大！

不！並不上這樣！
能以圖像！我竟然能在現實之中、
和歷史上的三國志的人物見面！
少年。
如果你有名字的話，就告訴我嗎？
啊
啊！好的。失禮了。
我叫做天地志狼。

嗯。
龍之子也有名字嗎？
麻煩你到那個盤帳篷去好嗎？
啊？
我也有很多東西問你！
但是，軍師閣下我請求，說想和你們單獨談談！
可以嗎？
啊，好的。
為了，我們走吧！
嗯？嗯！好。

啊！走掉了！
那些小鬼！我們也想知道小子！哼！竟然跟蹤那麼一個人先獨享了！太沒道理！對不對！
別擔心！
少年的眼中並沒有敵意！
你這一點都不可愛！
沒什麼！在下謹遵師命！
大哥！
沒有負責的人路過！在你的來路一直和不？

為了洗雪殺人之罪，而改名為名聞遐邇的賊頭！
在座的五千名眾五兵馬力，上下人人大傷與的驚恐！
呼！本來我自和你們比較好！
但我堅決拒絕陪在者！
啊！
麻煩！
你的傷太重了！
別逞強了！快休息吧！
啊！
那時候被我殺了的賊頭！

你不要再安慰我了。
面花……
什麼……？
告訴你吧……
呼！
這個傷……是好不了了……
哈！
好……好不了……
徐庶會死
和曹仁之戰還沒結束，他就要……
不可能……這……這和張安不一樣啊！

少年啊……

你爲什麼會出現在這裏呢……？

哪……哪有爲什麼啊！

我們不是自己要來的！

哦……

那你們有侍奉的主君嗎？

沒有。

不過我們是這裏的人。

那麼你是沒有主君的自己出之身了……

哈！

擁有「天命之相」的人……這麼多幸運的相逢啊！

呀！

「天命之相」
「這句話是什麼意思？」
剛才你聽到了，我就不行了……
然而，和個仁之輩，才可國場！
嗯 嗯
想相你見面想，也還有事託你……
這是個要緊的事！無理了，了玄大人只好總信如此了！
少年！
請代替我成爲玄德大人的軍師吧！

我……
要我當軍師……!?
第1話 完

龍狼伝
特別附錄

暢遊三國世界！

「龍狼傳」中志狼他們所出現的地方，當時稱爲荊州，究竟荊州是怎麼樣的地方呢？

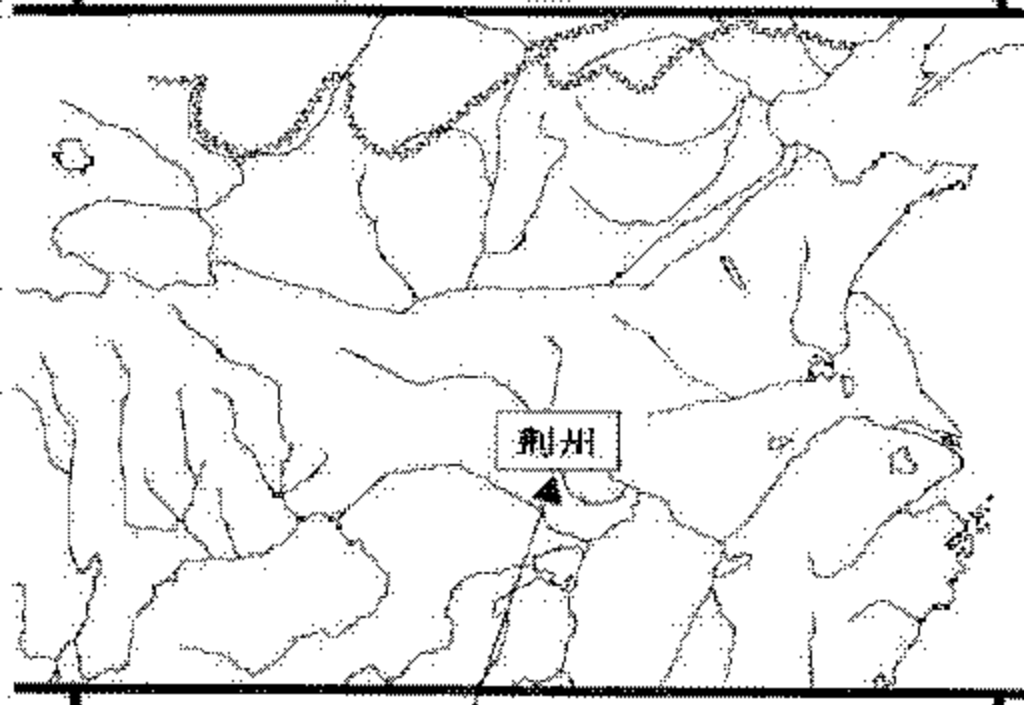

荊州是個好地方！

[illegible]

第2話　初陣

我……我當翻譯的……？
由我……？

大哥！
你沒搞錯吧！這種小孩當軍師！
呵……這可一點都不像！
是誰說作戰並不需要年紀，而是要看鬥志和武藝天分！
而且一個少年和兩個少年……
而而此的梟兵士們成的們？如人
嗯……
當一古代的人會超越現實，英雄豪傑是與生俱來的！
嗯……

等一下！

大家都說我們是龍之子！

但我們只是普普通通的人類罷了！

哈！的確你們是人類沒錯！

但是絕對沒有人會平白來做龍而戰！

人的命運中沒有偶然！

這是有使命！所以你才會只剩這個龍鱗之地吧！

使命……？

啊……
母親給我這個時候她說過命運使命創造命運
項鏈……對了因為這個……
所以我們才會被那個女孩帶下去……
現在才想到……
那個項鏈是我的……
才會被帶到這個時代……
這個項鏈一定是引發時間移動的原因之一！
咳……
四七八……

我不能當軍師！

我不能再因爲我而讓這傢伙到危險了！

咦……？

原來……你是想保護這個女孩？

不過……你的想法錯了！

現在是亂世！

要活下去，只有戰勝敵人！

唔！

呵……還有……就叫你當軍師……
但是只要你假裝是軍師就會成了……你不用擔心……
假裝……？
沒錯……軍師一旦身亡我方士氣必定大敗
但話成會，爲了到反平之習而師化仁能的身軍
利用組織攻擊成吉仁軍……
你只要我預先準備好了的話就可以實行
只……只要實行……
那麼容易……！

而且！打倒閻仁的是除魔師！怎麼會是我！

你不可能會死在這種地方！歷史應該不是這樣的……！

你說一條原……

你跟過人拔的邪連魯本沒玄向告訴德知知大酒？

哎呀！

糟了！說漏了……！

嗚哇！

大哥……大哥！

蓮花……
這少年……
絕不可讓他離開玄嶽大人……
一付佯裝不知的表情……這傢伙……
他說一遍便知道……
這個點子……
而且還說他無人可及……
怎麼……怎麼可能……
這種小子！

都是因爲你多嘴的……
這下子麻煩的慘了……
嗚嗚！
啊啊！
啊啊……
玄德大人！
我大哥……我大哥他……
難道……
!?
撃破！

張禮遵……玄揔太人……
我……大概不成了……
請原諒我……沒盡到軍師的責任……就……去了……
您成了功！別過謙！您實在不簡單！
您身為軍師的名第一，天下無人可及！
沒錯！軍師！
操作點！
您偷襲點！
小伙子！才不會死的！
哼哼……這番話……太指望我了……
既然如此……一定要讓這位名軍師的鎩羽而歸……

請把……
這名龍之少年……
任命爲玄德大人您的軍師！

隆爲！即使他是龍之子……！
但是這種小孩哪能當軍師！
會有結果嗎……也是聽聽看……
那麼在此試試看他的軍師才能吧……
龍之少年啊……
我快死了……也就是說劉軍師不在了……
得知此報的曹仁會如何進攻？
好好地回答吧！

什麼！
死期比預料得還早！
已經沒有時間告訴他打倒鬼仁之法了！
這是船注！若是知此秘訣，他一定答得出來。不然，這一戰我要輸定了！
唰！！
咚咚！
哇啊！
大哥！
咳咳！
不要！
你不要死！大哥！

啊啊……
我當然能夠知道……這一回是三國誌……
但是……我一開始就必須做出抉擇……
這樣想入非非……中間回來殺還殺擋又
被殺掉的身體……我成為是因為斷……
但是……
此刻……
好……但才……

你已經知道答案了吧？
但回答的話，連妳都會在抱入黑暗之中
你不用擔心我
我相信只要是你我們一定能戰勝敵人活下去！
……
真澄……
後悔了嗎？
要活下去，只有戰勝敵人！我也……這麼想！
喂！小夾！
別說不能在快悄那麼說話！

……
總隊長……我要請教一個問題。
關於組織突擊隊士兵準備作戰……
……
……

什麼！
一直知道我方軍師的下落……
但我們要反過來利用夜襲，
成爲我們進攻豐仁的大好良機！
曾一度大敗而再起的曹仁絕不可能放過這個良機！

你
什麼說！
師！問題
這會是真的嗎？
他說錯了！完全說的正確！
!!
你不必解釋了！
我的優越感沒有你也一定能！
學清四仁

相信天命之說
實在是超人的
孔明！你說的一點都沒錯！
大哥！
張飛眼鏡啊！大哥！
原諒！
!!
啊！
啊啊！

大哥——!!

他真的……死了!

名軍師徐庶竟然……

而我……而我要……

代替徐庶和曹仁的五虎大將對峙……

徐庶之死

正是歷史開始改變的序章

！
大哥！敵人的探子過完了
嗯，一切正如我們所料
沒關係嗎？這花
你不和童師一起回城嗎？
不，在打敗曹仁之前，我總不回去
嗯？
是嗎？
對了，那個小鬼去了哪裡？
到狼群了
他帶著一人的新孫地他乾形過大

你說什麼！
那小鬼竟然不當自己的救命恩人嗎！
行！
別這麼生氣，肅穆
也許今晚暫會趁夜偷襲。
必須身邊隨時帶著，當然道早準備的也很師傅，
所謂
我！
我絕不承認那小子是師傅！

因爲他，大哥才會死掉的！
代替大哥！那小子怎麼可能做得到！

它爲怪！
這死一直假自己的家長聽您劉算的那部嗯！

不要在過說大理的部位。
你真的那個小男孩任做命運嗎？

哥……
我說我會平安……騙人的……
不過我必須承認的是，我沒想到……
能預測到這個……
他的確是個人……
我不原諒……他的過錯……
我相信……
聖龍王師所謂的……志強的……才能……

問題在……
我所知道的只是結果而已！
在歷史上，利用夜襲的，當仁！
反抗的而一個放火入侵敵營的北！
但剛剛要了解火勢風便相關的及了解火勢風向的！
而且還有史料書籍！
不……更值得反的是——

曹仁軍
劉備軍
火攻
被迫撤退
曹仁過於輕敵
利用火攻
伏擊獲勝
就算是下定決心
要撤退
也還是
被敵軍追擊
曹仁軍
如果
伏擊
曹仁
沒殺了
最後
還是
這樣
動搖
無法
了曹仁
哇啊！
哇啊！
沒想到
好沉重
連作夢
都沒
想過
師傅

娘的突然德善，倍，怕小出你的姑你別！
什麼的怪物臉嗎？怪！
你還沒有自覺嗎？
……
你剛才一直起從雲就啊！
了又你變的大說
嗯！你們一個都安靜點！
他好怪怪很對怪冥，還嗎？在很煩
嗯……
至以不前過輩，從他很就久
當時有真心，會而想出人辦法，的人顯出頭。

明，劉伯大人。
如何，志願了嗎？
嗯，大致上。
不過我想到明遠白組一地件國後事，
自從在遼東被到起逼迫鴻圖，真是一個沒軍事預師
什麼，
那麼久之前的資料還到國師了？
是的。
我好回程時的想只意計軍不而劉明遠已做準備！

對對方來說，
了沒有點
「圓滑」的時候
很
這樣好了嗎！
嗯、
安所以大家
他也圖謀與
示意說一了
行說村來
動感強
說用
這時候才發現他們
圍在這
小島上
！
！
溫柔點好
並保
了決鬥決鬥
殺仁有
與軍紀
志的攻
！
！
我的
說服
作陣
中還
！我
但
也許還有
沒，的關
說領真對
這什麼抗

但他這種從容的態度……？

難道小子真的是憑自己之才想出打倒曹仁的計謀？

曹仁軍據點
樊城！

什麼！

劉備的軍師死了！

是！

不師團，眞是之的我了解死敵還傾傳，請倫重，果，嗨起然軍劉見

請等一下，劉大人。

太尊的話，可是會導致重陽前。

曾仁重參謀　李典

你在擔心什麼？敵方可沒有軍師呢！

啊……但是……

您也有耳聞的相關孩子一聞起了出現的傳之子們手……

混帳！隱龍說過之子也只不過是個小鬼罷了！歲的

那種小孩有個屁用！根本不是問題！

劉備一定很隨便採取行動。

龍之子成了我們的朋友，

那傢伙也是個騙局！一定了那種東西！我們就會自亂陣腳！

滅我們的威風！這一定就是他們的目的！

嗎……

的確也有道理可能……！

想騙身經百戰的我太可笑了！

殺要剝下那些陰之子的鬼怪面具！

上！全軍出擊！

這次一定要取得劉備首級！

呼呼呼

呼呼呼……一群蠢貨……
我就成全你們，把你們統統宰光！
嗨！這邊水深了！
小心點！森林中一片黑暗呢
說沒不了，點火把又會被敵軍發現
奇怪了，沒下過雨啊
嗯……？
這……這不是水呀
是……是油！

該死！
大人！以火勢散佈之快！他們一定使用了油！
大部份的士兵都陷入火海之中了！
哇哇哇！
快逃！
嗯！快點！
全軍快朝上風處前進！
唔哇！

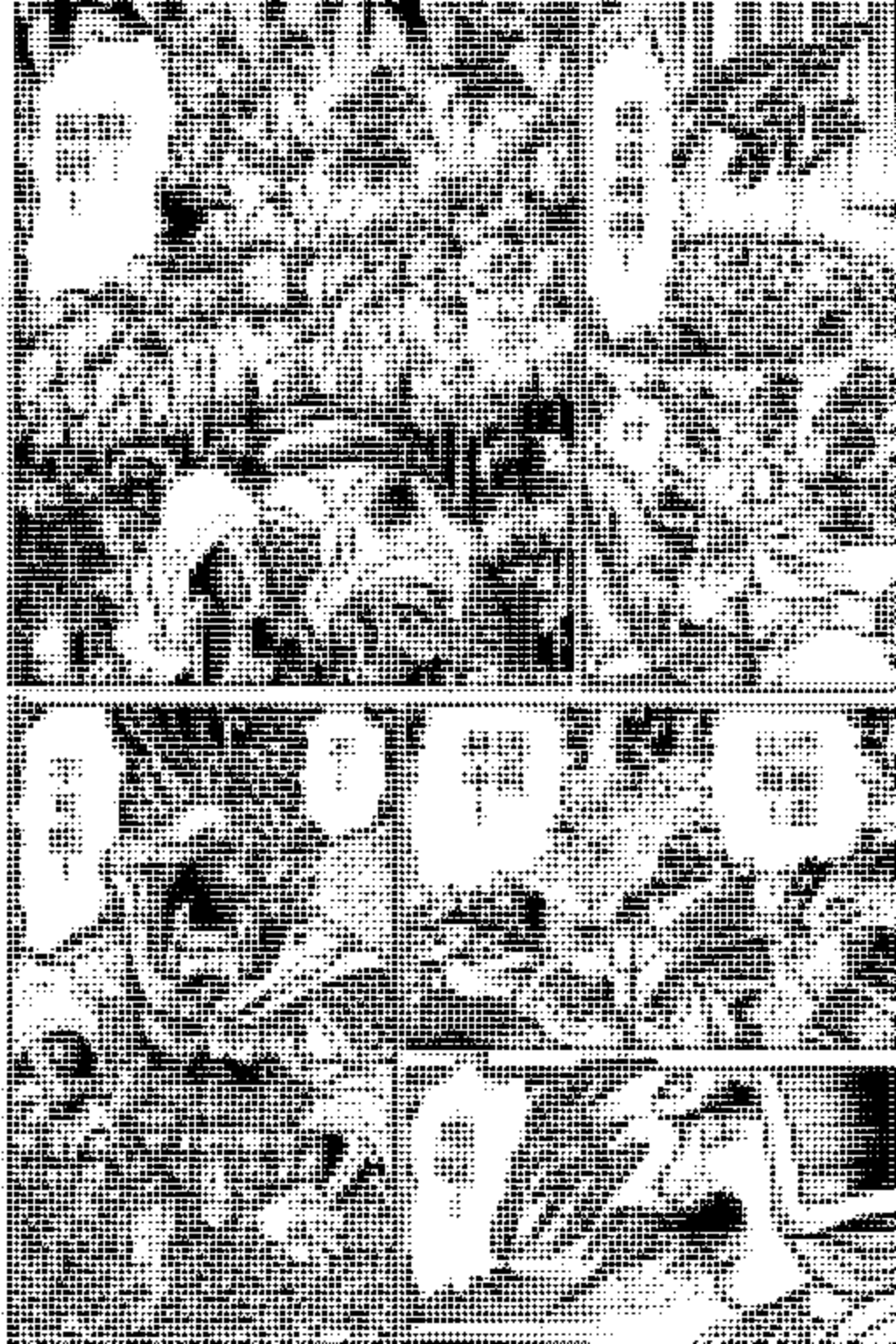

李嚴!所有地方都有陷阱!
這一來殺軍死亡人數會大增!
鄧就是這樣前這些死人
第一次跌上的陷阱就不可能有第二次了
既然有陷阱那裏示那方向就是兵戰少!
是吧?大人!
馬謖!你回說的就是!
在陷阱裏派他小小們兵卒兵去向面前撞銀陣!
快!給被火包圍之前!
要衝圍這地方

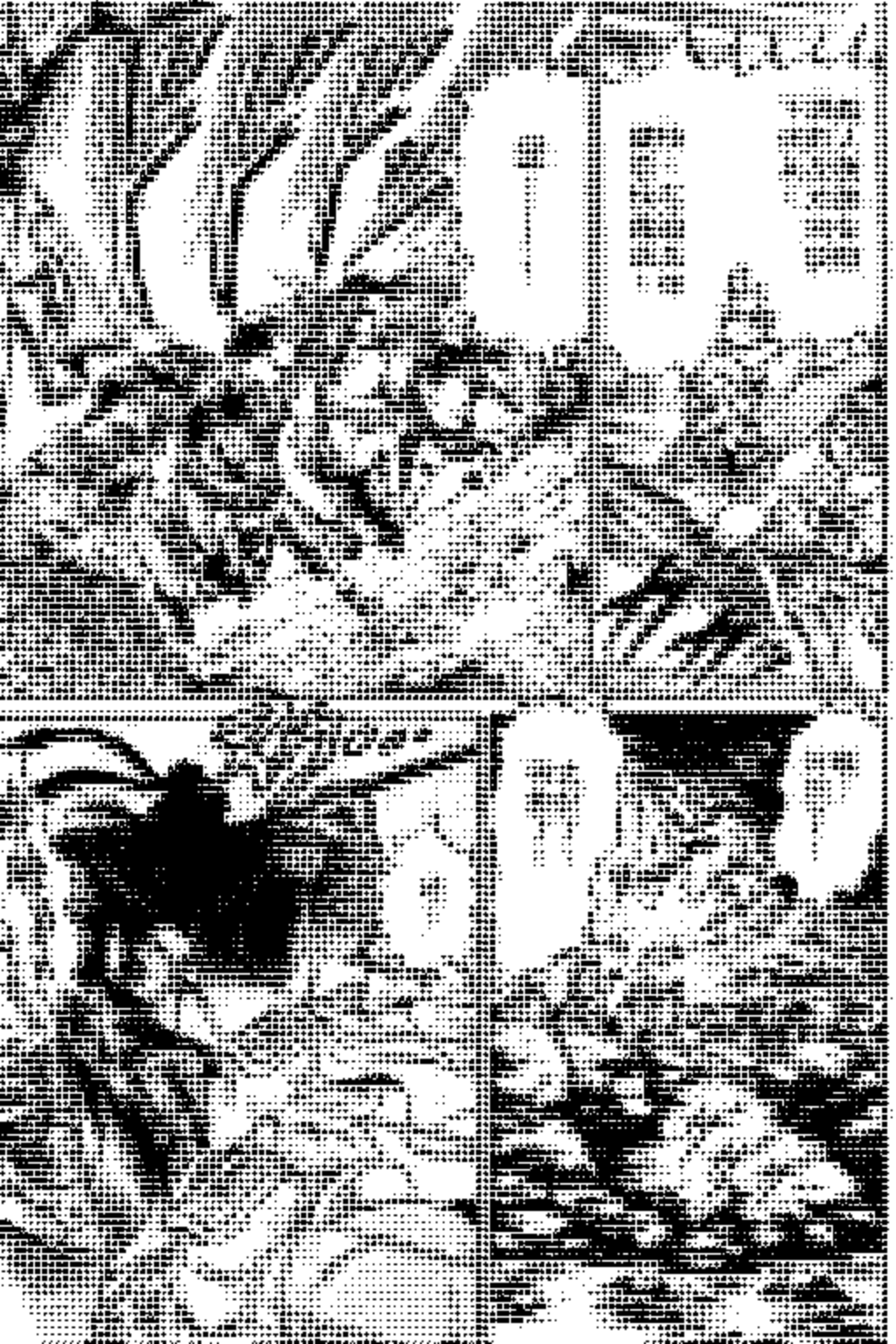

抱歉了！

這樣，在下一句話你們倒楣了！救還我了不之能前

哇啊！

張飛！

唔唔唔！竟然把重力安置在陷阱方向！

我竟然會中計了！

自傲有自己的什麼！歷史迎好了我物

這，當然隱像一般你軍路定的逃歸的會名身就逃將經既

什麼！龍軍師……
難道會是龍之子……！
赫！沒錯！
是個出人意料之外的小鬼！

噢天空都染紅了……
既然是我們，人走的很精明，還可發現前線
故意所以他們不留如明而利
你不想遇不的志鎮陷領明！
嗯嗯……？
我們想到現在的
他們將應該在和作戰

嗯、就算他們逃過了敵軍的猛攻！
接著子隆會率領大軍迎頭痛擊曾仁！
如果連雲港那一關都逃過了，還有我們！
我看曾仁也差不多了！
不過說說不想之計畫得計或是太，攻陷過你估錯到都樂的了！
才沒有呢！
設敵師遇發人錢是的而了託隨在要單。遇火隨襲攻軍
如果能打倒曾仁那一軍師切的功績，單單這勞。
嗯？

?
老狼，等一下…
你根本想不到我能活成這麼多少次證自己的功勞及關係嗎！
可是…師父的麻煩是有人跟踪我才會…那就麻煩了…！
挂虎中沒想到…每次一定要更加…你花來時…會！你發現過嗎？
呼！時間太過短暫…
過！
沒吧！
?
不過…大概…想不通吧會花費…
因為單純…師父之死…深重…你呢…
唔…
奇怪因為我…單…明才會死的…

沒錯！

都是因爲你的出現，我大哥才會死掉！

玄德大人！我再也受不了要順從志狼的計謀了！

即使我一個人，也必取曹仁的首級回來！

誰？

趙花！

天啦!!
孫悟空!阻止他!下去太危險了!
嗚啊!!
請帶我一起去!
請等一下!

你說什麼？
志狼！
你知道有多危險嗎？
那裏已經塌了！
真的……我是爲了保護……
我不能看著她的妹妹去送死！
哇……
我懂了！志狼……你上來吧！
謝謝孫乾大人。
志狼！
哇。
有道理……

擒賊！找一定會回來的！
啊……
他好像因蓮華師的死深感自責！
！
不過眞是太驚人了……
沼澤的五官下……氣絕倒如此驚人……
蓮花……
我一定要保護妳！
第2話 完

龍狼伝
特別附錄

暢遊三國世界!!

「軍師」究竟是什麼呢？

●在閱讀三國演義時常常會看見稱爲「軍師」的人們在亂世中大展身手，相當活躍。那這些「軍師」究竟是什麼呢？

所謂「逐鹿中原」：

「三國演義」的時代是劉備、曹操之類英雄在廣大的中國大陸舞台上各展雄風的時代。但是他們並非萬能的人。劉備、曹操他們之所以能召募兵士、建立勢力，全憑他們能比其他人，更能喚百優秀的人材。

爲了要擴張領土、統一全國，戰爭是不可避免，但是有關糧草、法制之類的問題也是須要得到解決，因此必須有各種專才的人員才行。

劉備三顧茅廬後才請到孔明，使他「如魚得水」般的出仕劉備。而曹操主張「唯才是舉」「擇一舉賢勿拘品行」「取士勿疑備短」，爭取人材的心也不輸給劉備。在戰亂之世爲求生存，爭取優秀的人材是第一要務。

在這些人才之中對於聰明及眼光有所長的人，受到尊重，尊稱他們爲軍師。對於想要一舉中國的群雄而言，軍師是不可或缺的人材。

軍師的必備條件？

軍師也分為許多不同的典型。

「三國志」中最可算是軍師的人物，諸葛孔明能上通天文，下知地理，外交、內政、軍略、戰術、人才調度等，樣樣能行。

表面上是蜀漢的軍師，實際上是蜀漢的實權人物。

有戰略家的才能，也有外交家的才能，甚至有戰術家的才能。

代表人物是諸葛孔明。

戰略家的才能，是指能夠在戰場上指揮大軍，決勝千里之外的才能。

戰術家的才能，是指能夠在戰場上指揮大軍，決勝千里之外的才能。

外交家的才能，是指能夠在外交場上說服敵國的才能。

內政家的才能，是指能夠在內政上治理國家的才能。

諸葛孔明能夠成為蜀漢的軍師，是因為他具備了軍師所應具備的條件。

軍師的條件，是指能夠在戰場上指揮大軍，決勝千里之外的才能。

軍師的條件，是指能夠在外交場上說服敵國的才能。

軍師的條件，是指能夠在內政上治理國家的才能。

諸葛孔明能夠成為蜀漢的軍師，是因為他具備了軍師所應具備的條件

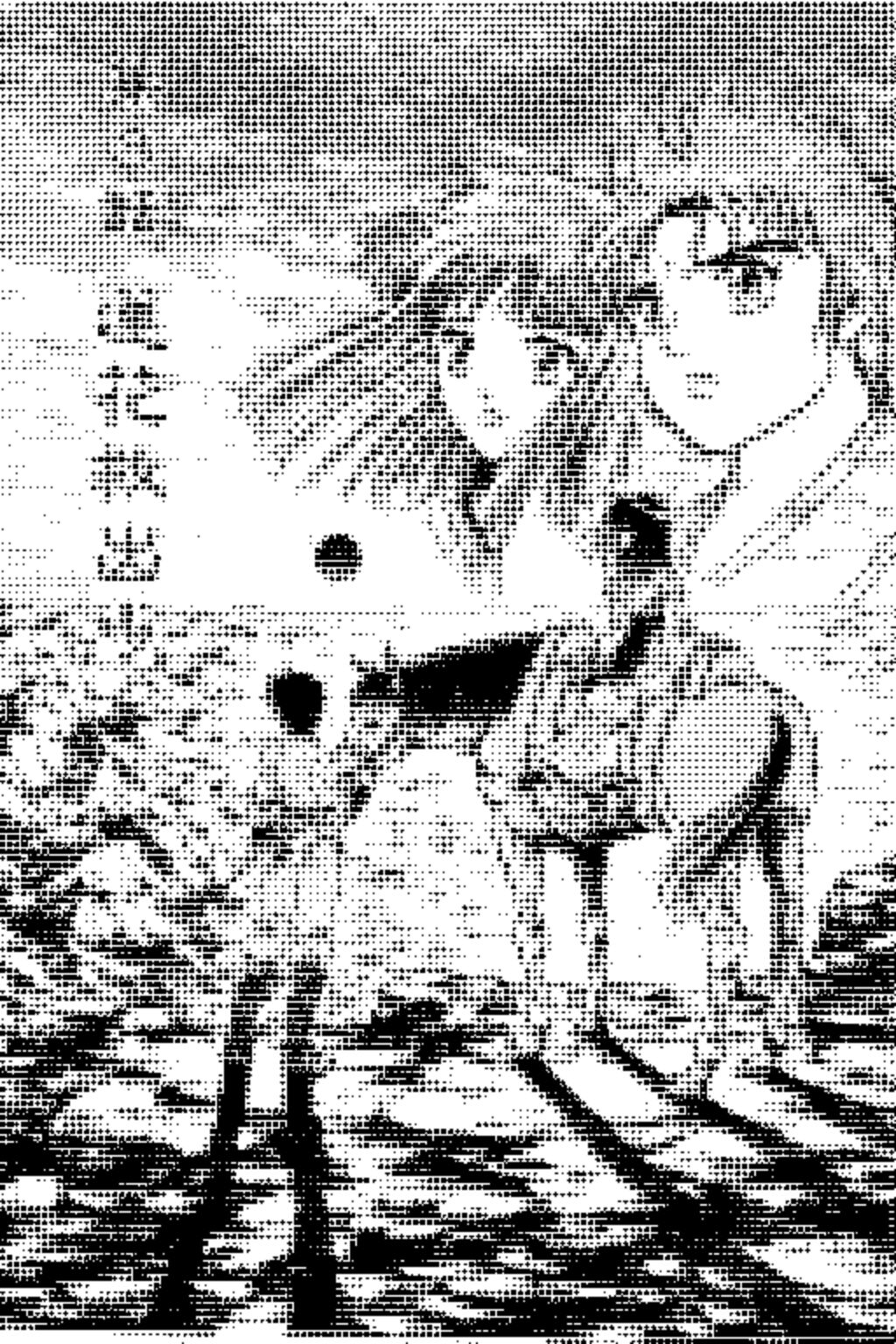

過錢將軍！
蓮花小姐！
馬地跑向看軍的方向了！
喂！我們也跟去支援她吧！
不行！
我們必須在此待命。
而且，也許蓮花是接了隨之而來的親命也不一定！
我們不可以隨意自行動！
喂！剛才是！
蓮花小姐！

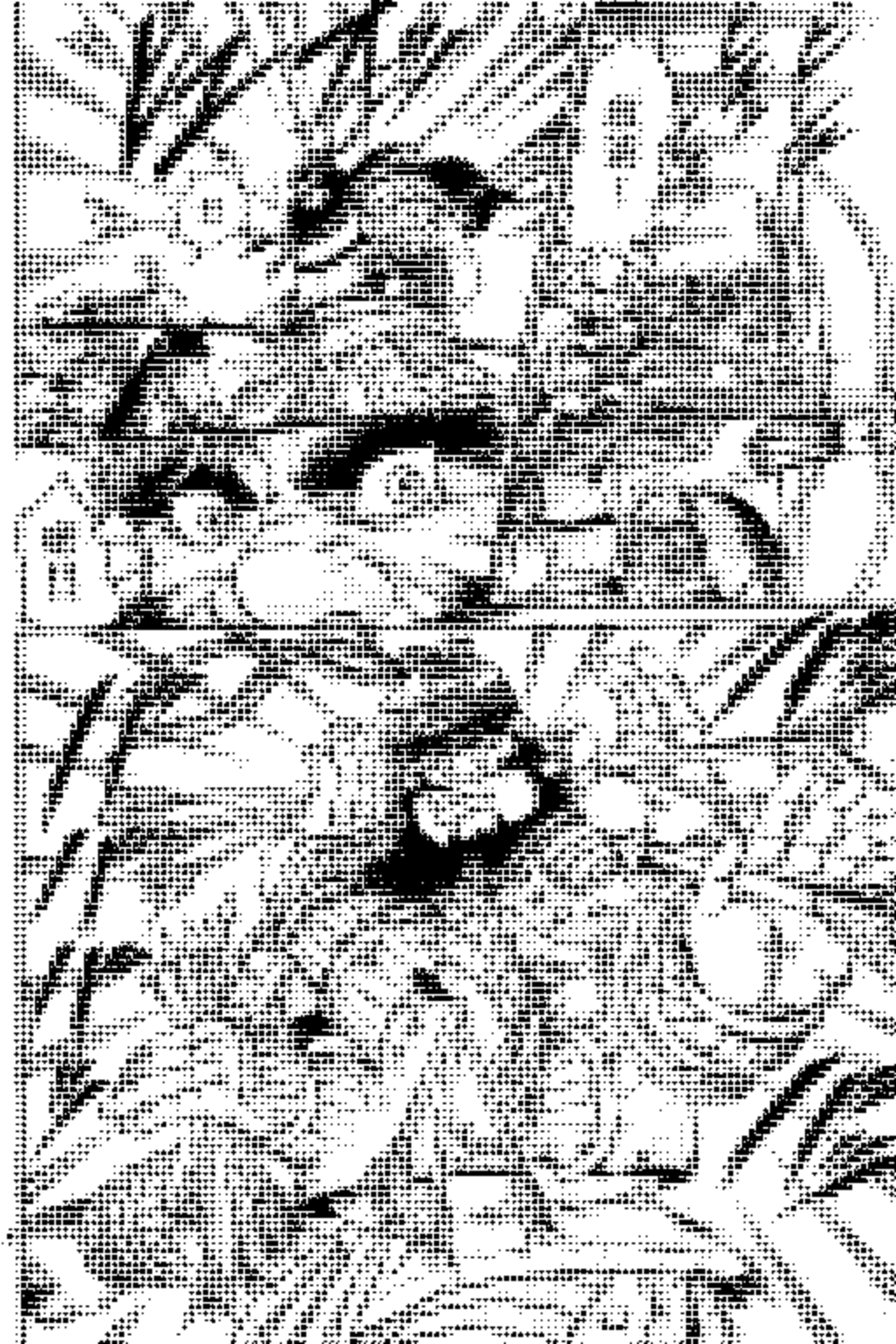

我的天！
徒徒……手就接住了所有的箭！
蠢貨！我可不是單憑一身怪力就能縱橫沙場！
我一身高超的武功也是殺人的原因之一！
不錯！用他！快射！繼續放箭！

輕而易舉！
再嚐射！啊！
哈哈！使勁兒，用力射過來吧！
這種爛箭，一支也別想射中我！
張飛將軍！
嗯？
你說什麼？

啊~~~~~!!
我的人是你！
放箭只是為了引開你的注意力而已！
該死！我這次太順心大意了！
是誤會！這種事不是常常發生嗎！
算了，就當給的氣氛過節，太沒意思了，只過命好的人生感慨！
真正該寫你架構的人是誰！

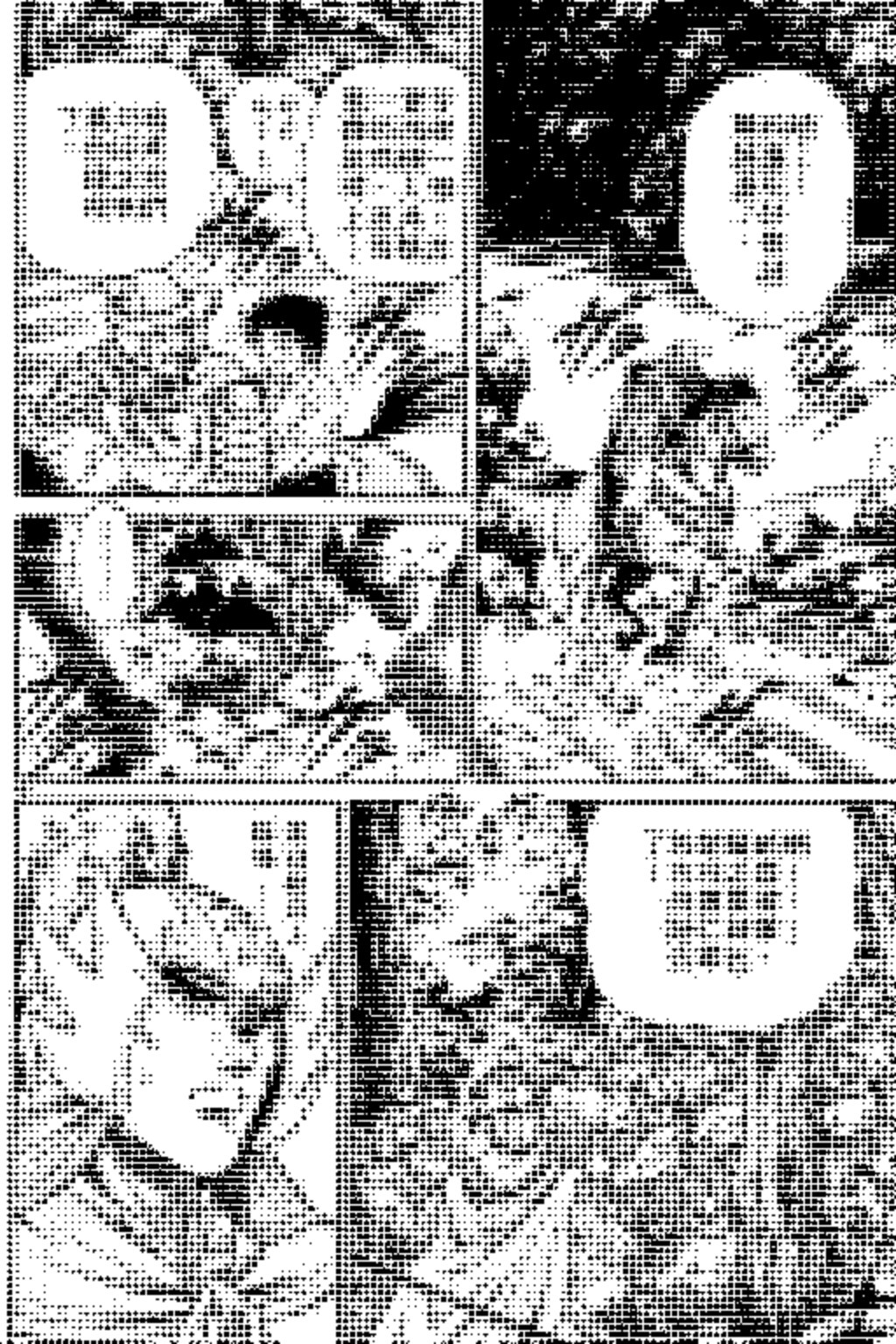

好！到達後上游的渡河點後，再沿河而行！

哇！

我是劉備軍的軍師單福之妹蓮花！

我要為兄長報仇！曹仁！獻上你的首級來！

哦，那個軍師的妹妹……！

很好玩！我就來陪你玩玩吧！

我張飛雖然不是虛名的可封，但將軍浪號的！

哼……

我會讓你顏面掃地的，德仁……

哇嗚！

少廢話！小娘子們！

唔哦！

跳……跳上去了！好敏捷的身手！
不過將軍也很厲害，躲過了他的劍！
混……混帳！
嗚哇！
嗚！
你身手太慢了！

該死……!!
我不會那麼容易地殺了你!
我哥哥……是我最重要的人……這種深仇大恨
我要把你全身
千刀萬剮之後，再送你下地獄!
喂!
嗯嗯嗯嗯??李什麼??
把你的弓給我。

嗯！好快的身手！
連劍尖的動向都看不清楚！
嗚哇！！
趁現在！

哇！

!!

嗚……
妳在每次的最後一攻上會落回，的確是要命的大事，如此功相當了得，但是要通過這種程度的考驗，妳還只是個新手而已
嗚嗚嗚……
竟然讓我如此大費周章……
該死的小賤人！我要把妳的頭割下來！
在……在這種地方……
通過考驗了沒有？我能加入組織了嗎？

唰！
唰！
志摩夫人！
蓮花——!!
!!
蓮花她
糟了！在這裏要救她，肯定是不及的！

志狼！
給我滾一邊去！
嗚唔！
混帳！你也是劉備手下的這兵嗎！
那我就先來收拾你這小鬼！
不准你傷害蓮花！
志狼你這傻瓜！還想一起犧牲嗎？
憑你的不過是敵不過來啊！要仁敵

你死定了!!
我……
我的天哪!
志狼!!

我的劍……!!
什麼……
嗶嗶
哇啊!

這是什麼光線！

好……好刺眼啊！

剛才是……
剛才的光……
小鬼……
小鬼……
你到底是何方神聖……
而且，剛才他胸口的一片，隱隱發出微光，就在一瞬間變成了
赤銅小戈
讓我來告訴你吧！四仁！

這名少年正是「龍之子」天地志狼大人！

而且是我們劉備軍的新軍師！

什麼！

他是龍之子？

他！他就是龍之子？

那麼！剛才的光芒，一定是他的神力了！

嗚……

好像大家的說會越來越深了……

ビーン

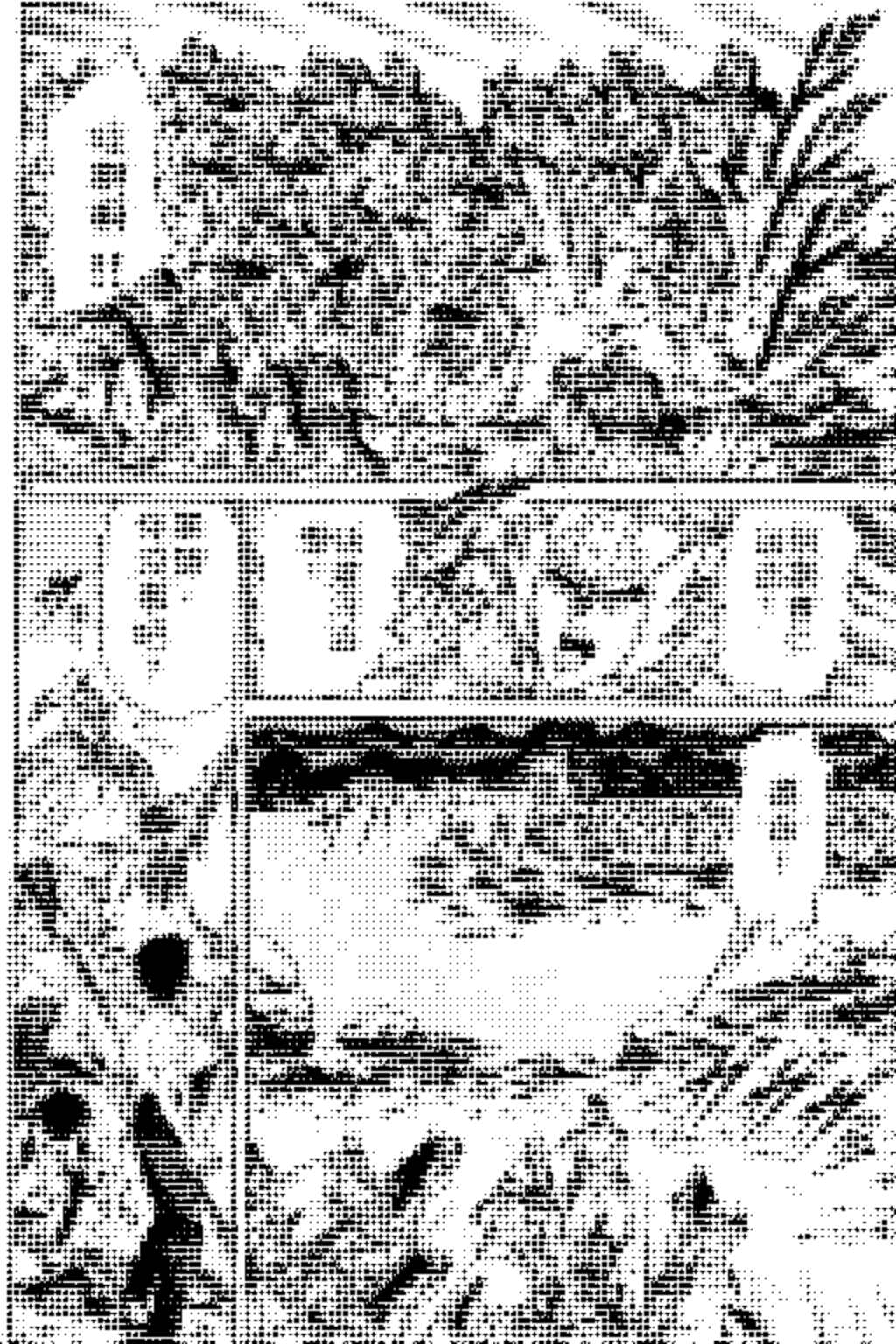

你們兩人的樣子不太對勁，所以我們才跟過來。

請原諒我違抗待命的職務。

快別這麼說……

人稱鷹人的傳說，雖然是個多麼的不實虛幻之說！

我還要去追擊曹仁，先行告辭了！

他的語氣，就跟好久以前的我一樣……

被曹仁逃掉了……
不過看這樣子，那個說不成問題吧……
他們被我給沒有出攻過來的……
戰鬥力了……一來就得救了
走吧！
你的胸口沒有傷？
放心吧
別管上我，快逃！
啊
什麼……
裂成兩半了！

關係到「時間轉移」的這種項鍊……

完了……搞不好會因此無法再回到現代了

嗯……也難怪啦……創使也是這麼頂著當掘劍風刺來……

難不成你……

是故意用那東西去接薔薇仁的劍？

喂！沒錯

我沒帶武器，就跳下來只能用這一招了……

什麼……!!

你是傻瓜嗎？
如果是曹仁不是用斬的，而是用砍的，那你不就被他話弊了嗎？
嗯！
下一殺的可是時了好運情，假我急所後看之以被刺
殺人現不了那在過已我過經們好得倆，

哦……
什麼啊
什麼叫做還好！
如果你就這樣因我而死的話……
那成了我的錯了嗎？
豈不是太過分了嗎？
你的命、是我大哥拚死換來的！
就算我會死，我也不准你糟蹋自己的生命！
亞花……

愛麗絲
曾大人，我們繼續前進地平線到安全城了。
我們這邊下多少名士兵？
啊！大約5千左右。
5萬大軍竟然只剩5千！
該死的鬼子！竟然調個服之小本將軍……

城門打開了……
是出迎的士兵嗎……？
！
我等你很久了，曹仁！
樊城如今已落入我關羽之手了！你覺悟吧！

不！不好了！
撤退！快撤退！
!!
別讓他逃掉！
拿下曹仁的首級！
遵命～～～～～!!
該死！該死！氣死我了！
這也是那個眼冒金星的小鬼的計策嗎？

你給我記住！小鬼！

總有一天，我會來洗雪這奇恥大辱的！

一場激戰終於結束了……

雖然後來曹仁從關羽手中逃脫，不過也吃了一場又一場敗仗。

雖然只是代理徐庶，但此戰過後，關之軍師的志狼已名震天下

不過在這場勝戰中，志狼……

真……同學對不起、志狼！
沒關係……我早就知道會有這種結果了……
但是……我們為了活下去……不得不捨棄許多的敵人。
是我……是我殺了……把這些人……
可是……

如果殺人就是單福所指的「我的使命」……
我真不想要有這種使命啊……真潛……
……
志狼……

眞是太軟弱了……
不，也許對他們而言，我們這樣子才是最幸運的人呢。
嗯？
對了……他們一個是不屬於這個亂世裏的人……
到底老天是爲了什麼什麼原因，把這些孩子派遣到這裏來呢……

劉備大人！

劉備大人的軍隊入城了！

那劉可這麼一州是袁的感覺嗎？城於琮！
仁袁佔劉佔才後州嘛被一被曹遼攻
錯啊……
唉了因所應習慣以與仁義大軍們愛而戰才這樣會
沒來不通常知道道比道種細我一事！聽看看
啊這也在可沒沒關是詳我本細很中
嗯嗯嗯
志狼……
莫名奇妙地被捲入亂世……
我們到此為止後會的
如何運命

喂、老闆啊！

這尾魚能不能算我便宜點？

我說過不行！你還是個人嗎！

你快回去吧！我都沒偷過東西了！法云一點別偷大人的錢來了！

那到你肯賣便宜之前，我就一直待在這裏。

老兄，你還有耐性……

再過一會就會賣便宜了，月亮。

是是！

！

那不是「輪點痣」嗎……難道他？
孔明……
哎呀……是「天命之相」嗎？
這個亂世，似乎要變得更加騷動不安了……
第2卷待續

龍狼伝
特別付録

暢遊三國世界！

徹底分析・曹操軍VS劉備軍

●在三國演義中扮演著大壞蛋角色的曹操，在「龍狼傳」中曹操派遣曹仁攻擊劉備，卻遭慘敗。但是曹操眞正的實力卻不容忽視。

「眼睛惡強精的性吧想如果曹遇？」、乘「操和在便統的在，三曹治指兵而國招者實敗成演發的著時爲義民個。總他中眾性會死劉的過被對偏原份操。百爲然姓遺中而爲是心組判因正官爲的的三正角國史疫演是來義以寫是曹成以

圖1：曹操控制著過半的中國（206年時，詳2頁地圖）

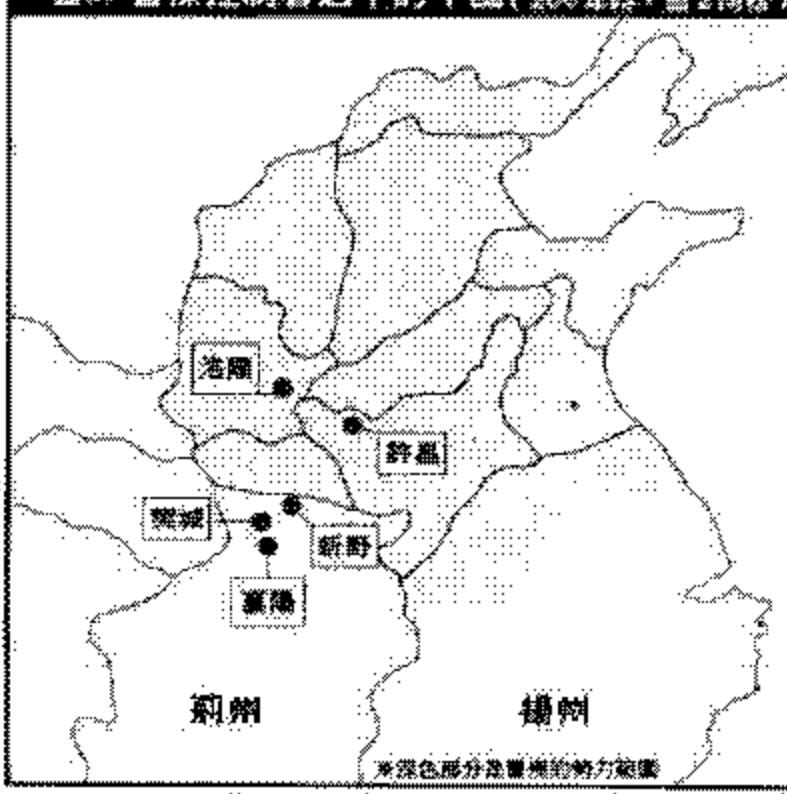

※淺色部分為曹操勢力範圍

與算主照了對時授人下義圖中手，錄當才、的①國袁曹之劉。已曹「的紹操後備經操，過徹已，在得，完半底經終各到在全區擊將於地不人實域滿他到嶺少材力。，第逢轉鬼的本二控一荊流才招位參劉襲州源

現在的軍。了級大業戰遺兵的面。一年經二要種力曹對前流的發參軍兵。操統劉企曹的照的力後。有憑業操鎮圖氣縱世他發還精已光②雖殊也才稱寄英綱來「所之因僅五身的是看以感下爲有十在大擁，現動，劉數萬荊老有二代。還備千大州鎮諸〇企

圖③ 曹操與劉備勢力徹底比較!!

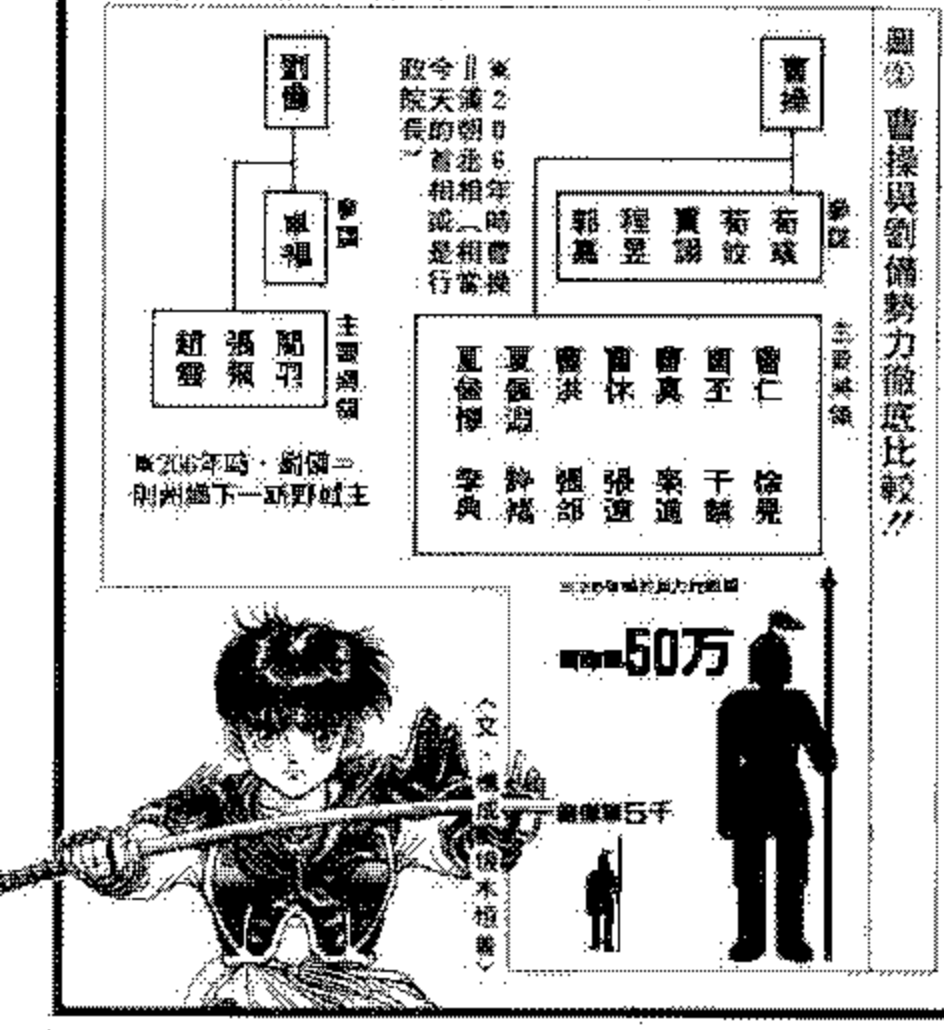

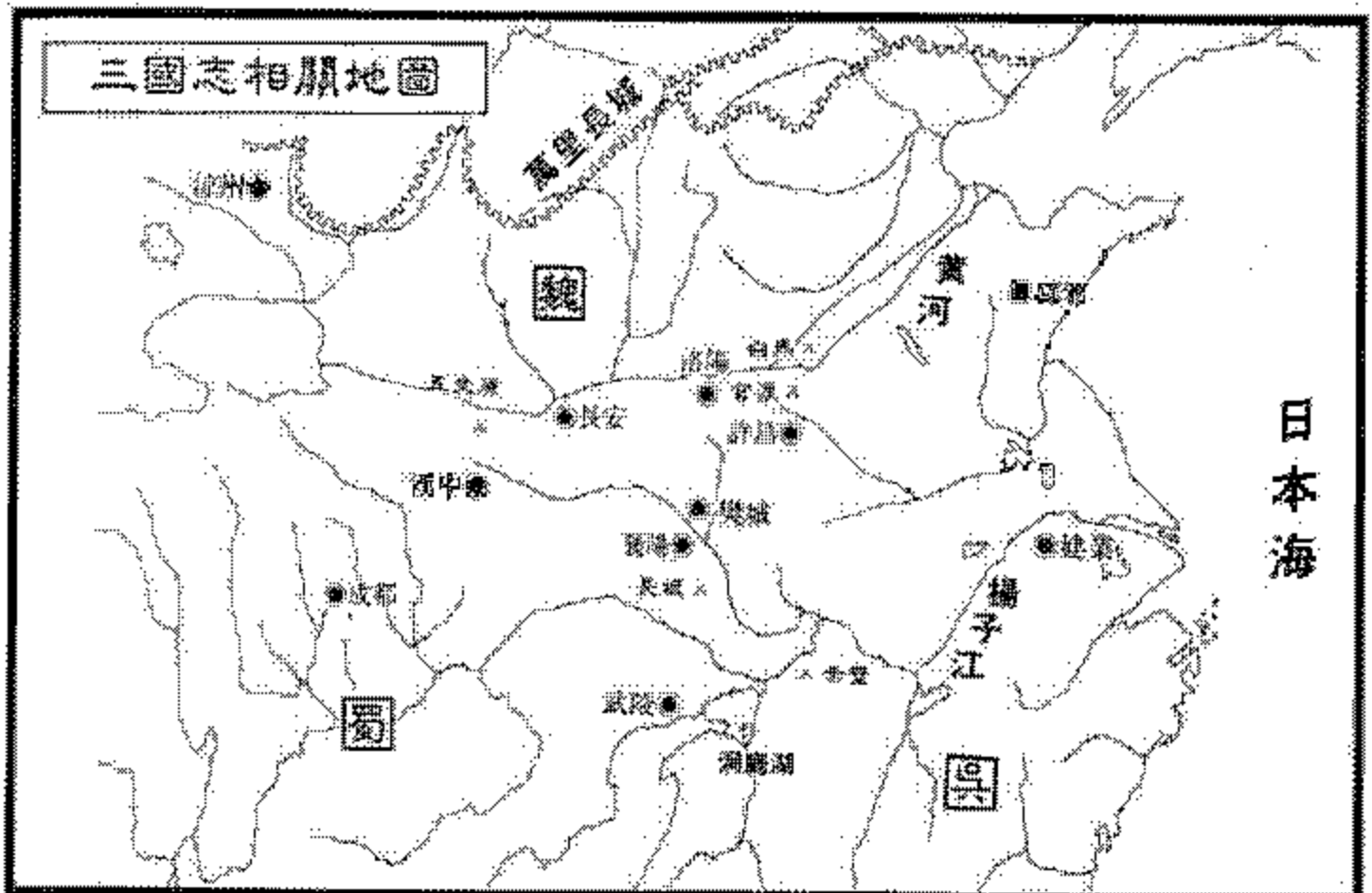
三國志相關地圖
魏
蜀
呉
黄河
揚子江
日本海
長安
成都
洞庭湖

第3章

用法教育!!

RESPECT
'94年度

KC09901

龍狼傳①

原名：龍狼伝①

行政院新聞局局版北市業字第 855 號

■作　　者　山原義人
■譯　　者　沈　凰
■發 行 人　范國樑
■發 行 所　東立出版社有限公司
■東立網址　http://www.tongli.com.tw
　　台北市承德路二段 81 號 10 樓
　　☎(02)25587277　　FAX(02)25587281
■劃撥帳號　1085042-7（東立出版社有限公司）
■劃撥專線　(02)26100720
■印　　刷　嘉良印刷實業股份有限公司
■裝　　訂　台興印刷裝訂股份有限公司
■法律顧問　曾森雄律師　　岳騰華律師
■1994 年 4 月 15 日第 1 刷發行
　2001 年 12 月 20 日第 20 刷發行

日本講談社正式授權台灣中文版

(Ryuroden) © 1992 Yoshito Yamahara
All Rights reserved
First published in Japan in 1992 by Kodansha Ltd., Tokyo.
Chinese version published by Tongli under licence from Kodansha Ltd.

版權所有・翻印必究

■本書若有破損、缺頁請寄回編輯部
ISBN 957-34-1586-0　　定價：NT80 元